ЕВРЕЙСКИЙ УНИВЕРСИТЕТ
ОБРАЗОВАТЕЛЬНОЕ ЧАСТНОЕ УЧРЕЖДЕНИЕ ВЫСШЕГО ОБРАЗОВАНИЯ

№78
19.02.2021

# НОВОСТИ ОЧУ ВО «ЕВРЕЙСКИЙ УНИВЕРСИТЕТ»

## ПРИВЕТСТВИЕ!

Дорогие друзья!

Признаюсь, февраль – мой любимый месяц. Еще с детства. Наверное, потому что в этот месяц мой день рождения. Наверное, потому что это последний месяц зимы – и с каждым днем весна становится все ближе.

И в этом учебном году февраль оправдал все мои ожидания. Мы все вернулись в аудитории, начав семестр в обычном стандартном режиме. Мы наконец-то стали отвыкать от компьютеров, ноутбуков и стали вновь наслаждаться живым непосредственным общением (конечно же соблюдая все предписанные меры предосторожности!) Впереди важные и долгожданные праздники – светлый Пурим и День защитника Отечества, которые обязательно найдут отклик в нашей душе!

Я поздравляю всех – студентов, преподавателей, сотрудников Еврейского университета с началом нового семестра и очень надеюсь, что он вернет нас к привычной «доковидной» жизни!

*С уважением, доктор филологических наук, профессор, ученый секретарь Ученого совета Еврейского университета - Дмитриев Евгений Владимирович*

## ИТОГИ СЕССИИ И СТИПЕНДИЯ

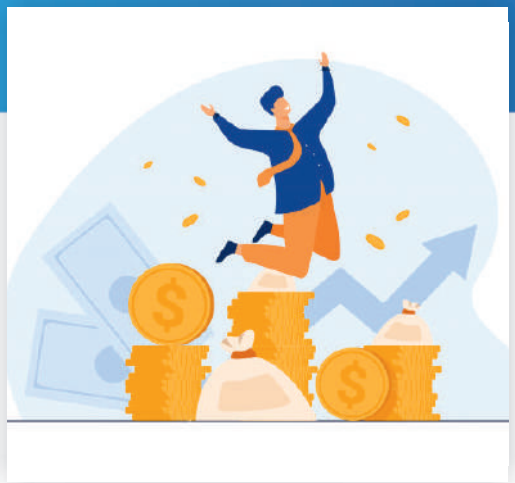

В конце января закончилась зимняя сессия в Еврейском университете. Она прошла в онлайн формате, в связи с напряженной обстановкой в Москве. Студенты показали достойный уровень знаний и готовность вскоре покорять новые вершины. Благодаря соблюдению и развитию мер предосторожности, мы вернулись к традиционному формату обучения!

Для тех, кто смог показать исключительные знания и занять верхние позиции в рейтинге, была сформирована стипендия, которую студенты получили по приезду в кампус «Отрадное». Мы рады, что наши студенты растут в своих профессиональных сферах и вскоре смогут стать первоклассными специалистами.

Мы рады видеть студентов в стенах родного Университета! Удачи вам!

ЕВРЕЙСКИЙ УНИВЕРСИТЕТ
ОБРАЗОВАТЕЛЬНОЕ ЧАСТНОЕ УЧРЕЖДЕНИЕ ВЫСШЕГО ОБРАЗОВАНИЯ

№78
19.02.2021

## ПОЗДРАВЛЯЕМ!

11 февраля мы поздравляли с днем рождения заведующую кафедрой информатики и математики кампуса «Отрадное», кандидата физико-математических наук Замегу Эмму Николаевну.

Дорогая Эмма Николаевна! От всего сердца поздравляем Вас с днем рождения! Вы потрясающий педагог, прекрасный человек, который смог стать другом для всех студентов. Желаем, чтобы всегда и во всем Вам сопутствовала удача. Крепкого здоровья и большого счастья. Пусть все проблемы решаются легко и с улыбкой, а любимая работа приносит удовольствие. Мазаль тов!

Январь и февраль оказались также очень праздничными месяцами и среди сотрудников и преподавателей кампуса «Махон Хамеш». Спешим поздравить с днём рождения преподавателей: Валерия Рудольфовича Шмидта, Евгению Владимировну Каржеву, Татьяну Викторовну Касевич, Валентину Викторовну Поладову, Эстер Лейдикер и Шулю Фельдман, проректора Ольгу Руслановну Семикову, декана Евгения Владимировича Дмитриева. Несмотря на то, что вы родились в самые холодные месяцы года, вы несёте нам очень много тепла и света. Будьте всегда здоровы, счастливы, пусть у вас всегда будет прекрасное настроение! Быть преподавателем-это большой труд, и мы желаем вам много терпения, мудрости и сил, в вашей непростой, но очень важной для всех нас работе!

## С ДНЕМ РОЖДЕНИЯ!

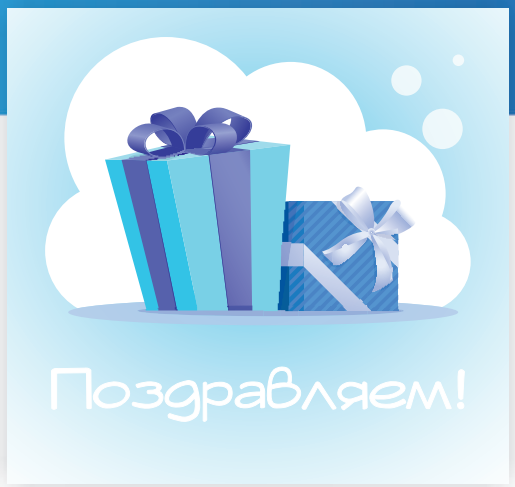


За то время, что наша газета не выпускалась, в кампусе «Отрадное», свое день рождение отмечали: Нэтаниэль Лопан (15 Тевета), Даниэль Васильев (21 Тевета), Борух Смирнов (23 Тевета), Авраам Лях (23 Тевета), Михоэль Поляков (2 Швата), Даниил Полежаев (5 Швата), Исроэль Незнамов (14 Швата) и Алан Джабаров (2 Адара).

Дорогие наши ребята! Поздравляем вас от всей души и желаем вам всего наилучшего! Пусть в жизни каждого из вас всё осуществится именно так, как вы сами этого хотите. Креативных вам мыслей и поступков, которые помогут реализовать самые невероятные идеи. До 120! Мазаль тов!

С самого начала каникул и в кампусе «Махон Хамеш» было множество именинниц. Сегодня, в первом выпуске после начала семестра, мы хотим поздравить всех девушек, которые отметили свой день рождения в месяц Шват: Гинзбург Дину, Загорскую Мирьям, Дисон Адину, Черных Адель, Фокину Бейлу, Шведик Шулю, Фендрикову Бину и Шнайдер Перл. Дорогие девушки! Будьте здоровы, успешны и продолжайте с таким же задором освещать весь мир вокруг. Гордимся вами и желаем новых горизонтов, достижений и побед! До 120! Мазаль тов!

## ЗАМЕЧАТЕЛЬНАЯ НОВОСТЬ!

23 января (10 швата) состоялась помолвка нашего выпускника, а также по совместительству преподавателя иудаики и иврита Колина Рувена. Мы от всей души поздравляем Рувена и его невесту Миндл, студентку программы «Эмуна» в кампусе «Махон Хамеш», с таким знаменательным событием в их жизни. Пусть этот серьезный совместный шаг приведет их к истинному счастью и большой любви.

Желаем построить настоящий еврейский дом!

## ДОБРО ПОЖАЛОВАТЬ!

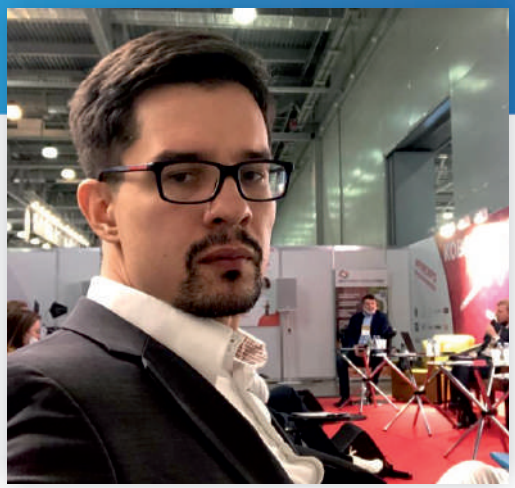

Ещё одно значимое событие произошло в этом месяце – прибавление в дружной семье кампуса «Отрадное»! К нам присоединился в качестве нового начальника отдела инженерно-хозяйственных и эксплуатационных подразделений Куценко Алексей Евгеньевич.

Студенты и сотрудники уже успели оценить профессионализм Алексея Евгеньевича. Желаем ему плодотворной работы и дальнейших успехов!

## ТУ БИ ШВАТ. ВСТРЕЧА С УЗНИКОМ КОНЦЛАГЕРЯ

На каникулах также прошло несколько важных дат для еврейского народа: праздник Ту би Шват и день памяти жертв Холокоста. В этом году эти две даты совпали.

В стенах кампуса «Отрадное» было организовано сразу несколько мероприятий. Для начала силами рав. Дов Бер Гольдберга и студентов, которые уже находились в кампусе, была организована встреча по Zoom в студенческой комнате отдыха.

Также руководство кампуса предоставило уникальную возможность – послушать историю жизни Носона Лейб Ноубауэра. Он является ПОСЛЕДНИМ выжившим узником концлагеря на территории РФ.

Эта встреча произвела сильное впечатление на студентов. Животрепещущие темы, приятное общение и вкусные угощения сделали вечер 27 января в стенах кампуса по-настоящему уникальным событием.

## ДОСТИЖЕНИЯ СТУДЕНТОВ

KPMG
Excel tricks

Certificate

This certificate confirms that
Anatoliy Bykov
successfully completed the
training course ExcelTricks
Score – 80 %

1 December 2020 – 26 January 2021
Russia and CIS

Alevtina Borisova
Partner, Head of People in Russia and the CIS

Студент 2 курса направления подготовки «Прикладная информатика» кампуса «Отрадное» Анатолий Быков получил сертификат, подтверждающий, что он прошел курсы по «ExcelTricks» и успешно сдал финальный экзамен, получив 80 баллов из 100.

Мы от всей души поздравляем Анатолия и гордимся, что он всегда стремится к развитию и показывает такие замечательные результаты!

## МЕЖДУНАРОДНЫЙ КОНКУРС ЭССЕ

На прошлой неделе завершился прием заявок для участия в Международном конкурсе эссе на знание иностранных языков «Единство в различии», рекомендованном Министерством просвещения РФ. Конкурс эссе проводится на английском, французском и испанском языках.

С 2017 года конкурс «Единство в различии» имеет статус рекомендованного ведомством, то есть входит в «Перечень олимпиад и иных интеллектуальных и (или) творческих конкурсов, мероприятий, направленных на развитие интеллектуальных и творческих способностей…» Министерства просвещения РФ.

Конкурс направлен на расширение знания истории и культуры, понимания роли России в контексте мировой истории, патриотическое воспитание молодёжи, раскрытие её творческого потенциала. Ежегодно в нем принимают участие около 1000 школьников и студентов со всей России! Победители и призеры конкурса получают призы от его партнеров: Всероссийской государственной библиотеки иностранной литературы имени М. И. Рудомино, Музея Московского Кремля, Издательства Оксфордского университета – Oxford University Press (ELT), Institut Français, Посольства Франции в Москве, Культурного центра «Франкотека», отдела образования посольства Испании и других.

Заявки на участие в конкурсе отправили три студента кампуса «Отрадное»: Шамилов Моисей, Поляков Михаил и Смирнов Вадим. Они индивидуально написали эссе на выбранные темы. Организационный взнос за участие команды был оплачен университетом. Научное руководство командой осуществляет старший преподаватель кафедры общеобразовательных дисциплин Григорян Инна Багратовна.

Церемония награждения победителей и торжественное закрытие конкурсного сезона 2020-2021 уч. г. состоится в марте 2021 года во Всероссийской государственной библиотеке иностранной литературы имени М. И. Рудомино. Данные о победителях конкурса вносятся в Государственный ресурс «Талант и успех».

Мы верим в наших ребят и желаем им удачи в этом конкурсе!

## ШКОЛА ВОЖДЕНИЯ

На этой неделе у учениц школы вождения в кампусе «Махон Хамеш» начались практические занятия! После освоения теоретической части курса, девушки приступили к обучению навыкам вождения под руководством опытного инструктора Сергея Николаевича.

Пока занятия проходят на территории кампуса, но уже совсем скоро наши студентки начнут осваивать московские дороги.

Желаем девушкам много успехов, легкой сдачи экзамена и «ни гвоздя, ни жезла»!

## ВИРТУАЛЬНЫЙ СЕМИНАР ОТКРЫТЫХ ДВЕРЕЙ

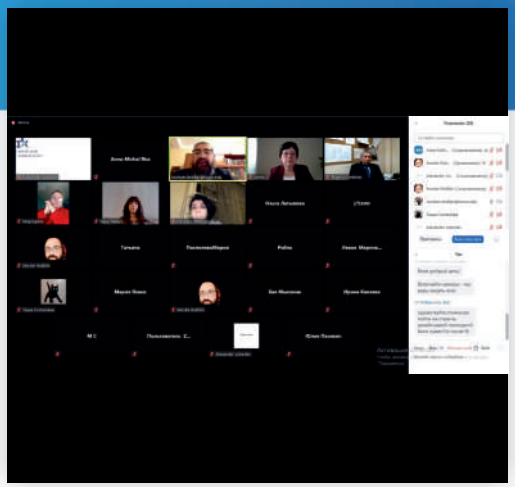

В воскресенье, 14 февраля, в кампусе «Махон Хамеш» состоялся виртуальный день открытых дверей для абитуриенток и их родителей. В ходе конференции на платформе Zoom девушки смогли познакомиться с Ректором Университета, руководителями направлений, главными преподавателями, принять участие в виртуальной экскурсии по кампусу и смогли задать все интересующие вопросы.

Несмотря на дистанционный формат, встреча прошла в непринужденной атмосфере и получилась очень увлекательной. Ждем наших новых абитуриенток в стенах кампуса уже в сентябре!

## ПРОЕКТ «ШТЕТЛ»

В новом семестре студентки кампуса «Махон Хамеш» продолжили создание проекта «Штетл» о жизни еврейского местечка.

В рамках проектной деятельности, Президент Университета раввин Авраам Бекерман провел с девушками одну из цикла лекций, посвященных истории появления и развития местечек. Р. Авраам заострил внимание на важных исторических моментах, подчеркнув особый колорит и атмосферу, царившую в штетлах. Итогом совместной работы станет создание реалистичного макета еврейского местечка, а также подготовка цикла материалов о жизни штетла.

## ФИНАЛ КНИЖНОГО КОНКУРСА

На протяжении нескольких месяцев проходил книжный конкурс «Сефер», о котором мы уже писали в прошлых выпусках нашей газеты. Итак, мы готовы ознакомить вас с результатами! Финалистами конкурса стали: Элиягу и Меир Йосеф Ошеровы, Исроэль Незнамов и Авраам Лях, Элиезер Татлыев и Дан Быков, а также Натан Сверчков, Рафаэль Шмонин и Леви Сверчков! Ваше участие было очень ценным для нас.

Мы от всей души поздравляем вас, особенно хотелось бы отметить тех, кто смог проявить креатив в выполнении задания. Мы верим, что это стало не просто хорошим времяпрепровождением, но и прекрасным стартом в увлекательный мир еврейской литературы!

## ФИНАЛ КОНКУРСА «МААМАР»

В этом году наше руководство устроило акцию, которая уже стала традицией в стенах кампуса «Отрадное». В преддверии Юд Шват (йорцайт 6-го Любавического Ребе и день, когда седьмой Ребе принял на себя руководство Любавическим движением) каждому студенту дается возможность выучить Маамар «Боси Лэгани» на уроках иудаики, пройти тест по нему и получить денежное вознаграждение.

Несмотря на дистанционное обучение, любой студент мог принять участие. Мы поздравляем каждого из 20 участников и желаем им удачи в дальнейшем изучении традиций еврейского народа в стенах Еврейского Университета! Также, среди участников двух конкурсов (книжного и маамар) был разыгран особый приз – тфилин меудар. Его счастливым обладателем стал студент Баазов Бааз. Мы от всей души поздравляем его с победой!

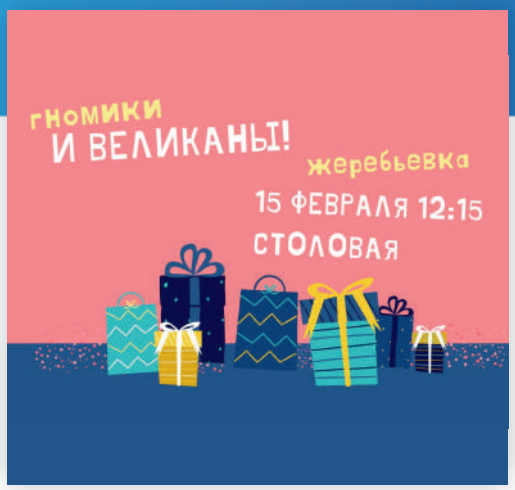


## ИГРА «ГНОМИКИ И ВЕЛИКАНЫ»

В понедельник в кампусе «Махон Хамеш» прошел розыгрыш, ставший уже традиционной игрой «Гномики и великаны». В ходе нее студентки и сотрудники кампуса анонимно обмениваются подарками в преддверии праздника Пурим. Темой подарков в этом году стали 4 стихии: вода, воздух, огонь и земля. Желаем всем участникам приятных сюрпризов и много позитивных эмоций!

# МЫ ЗА ЭКОЛОГИЮ!

Вопрос раздельного сбора мусора с каждым днем становится все актуальнее, поскольку позволяет сохранить ресурсы нашей планеты для будущих поколений. У нас появилось желание привить эти полезные эко-привычки и нашим студентам, поэтому во время каникул в кампусе «Отрадное» появился специальный контейнер для сбора батареек! Теперь студенты и сотрудники смогут безопасно для экологии, а главное просто утилизировать использованные батарейки. Интересный факт: одна выброшенная на свалку батарейка загрязняет 20 кв.м земли и 400 л грунтовых вод.

Раздельные урны являются незаменимым и важным элементом. С их помощью удается поддерживать экологическую чистоту, а также облегчить работу пунктам, которые занимаются переработкой мусора.

Вслед за контейнером для сбора использованных батареек был установлен стильный контейнер для сбора макулатуры. Так как каждый день студенты и преподаватели используют черновики и бумагу для записи материала, и проведения лекций.

Мы, внутри Университета, придерживаемся идеи: если хочешь что-нибудь изменить в мире, начни менять его вокруг себя. Мы надеемся, что наш пример станет заразительным и студенты внедрят сбор вторсырья в свою жизнь на постоянной основе!

# МЫ ПОМОГАЕМ БОРОТЬСЯ С КОВИДОМ

Команда ученых подготовила проект COVID.SI - это проект гражданской науки, направленный на борьбу с вирусом SARS-CoV-2 при помощи распределенных вычислений. Проект нацелен на исследование библиотек химических соединений и поиск лекарства от коронавируса. Чем больше часть химического пространства, которую мы исследуем, тем больше вероятность найти потенциальное лекарство от коронавируса.

Кампус «Отрадное» нашего университета не смог остаться в стороне и мы с удовольствием присоединились к этому проекту. Каждый день наши компьютеры работают на благо медицины и поиска нужного лекарства.

И вы может принять участие в этом проекте с использованием вашего компьютера. Для этого нужно установить программу BOINC и выбираете проект под названием - SiDock@home. При помощи этой программы, ваш компьютер будет исследовать соединения в контексте изучаемой мишени и отправлять результаты на сервер, где их соберут для дальнейшего анализа.

Также можете присоединиться к нашей команде Jewish University Moscow в BOINC.

*Присоединяйтесь, вместе мы более эффективны!*

## ЗНАМЕНИТЫЕ ЕВРЕИ

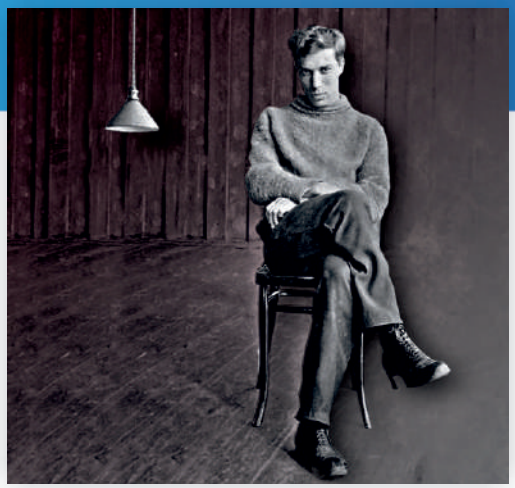

10 февраля 1890 года родился легендарный русский писатель, поэт, прозаик, переводчик, лауреат Нобелевской премии в области литературы и один из крупнейших русских поэтов XX века – Борис Леонидович Пастернак.

Первые стихи еврейский поэт Борис Леонидович написал в 1909 году, однако первое время он умалчивал о своем увлечении поэзией. Для того, чтобы войти в московские литературные круги, Борис Леонидович вступает в поэтическую группу «Лирика». В 1922 вышла книга стихов «Сестра моя — жизнь», которая сделала поэта известным. Именно ее Борис Леонидович считает выражением своей творческой позиции.

В 1920-1927 году он был участником литературного объединения «ЛЕФ». В эти же годы поэт публикует сборник «Темы и вариации» (1923), начинает работать над романом в стихах «Спекторский» (1925), который можно считать отчасти автобиографическим.

Роман «Доктор Живаго» – вершина творчества Бориса Леонидовича, как прозаика. Его он писал долгие 10 лет, завершив в 1955 году. В 1958 году этот роман был опубликован заграницей и Борис Леонидович получил за него Нобелевскую премию. На родине же этот роман вызвал критику как со стороны власти, так и в литературных кругах. Пастернак был исключен из Союза писателей.

В 1952 году Борис Леонидович начал новый цикл своих стихотворений — «Когда разгуляется» (1956-1959) это была последняя книга писателя.

## ЧТО ПОЧИТАТЬ?

Мы хотим продолжить рассказ о Борисе Леонидовиче Пастернаке, а точнее о его известном произведении «Доктор Живаго». Жизнеописание врача и поэта Юрия Андреевича Живаго - от смерти его матери до смерти самого героя. Биография Живаго намеренно и многопланово соотнесена с трагической историей России первых тридцати лет XX века: как и «Войну и мир», роман Пастернака можно назвать книгой о том, кто мы такие и почему мы стали такими, какими стали.

«Доктор Живаго» – роман, сама ткань которого убедительнее свидетельствует о чуде, чем все размышления доктора и обобщения автора. Человек, который так пишет, бесконечно много пережил и передумал, и главные его чувства на свете – восхищенное умиление и слезное сострадание; конечно, есть в его мире место и презрению, и холодному отстранению – но не в них суть. Роман Пастернака – оплакивание прежних заблуждений и их жертв; те, кто не разделяет молитвенного восторга перед миром, достойны прежде всего жалости.

ЕВРЕЙСКИЙ УНИВЕРСИТЕТ
ОБРАЗОВАТЕЛЬНОЕ ЧАСТНОЕ УЧРЕЖДЕНИЕ ВЫСШЕГО ОБРАЗОВАНИЯ

№78
19.02.2021

# НЕДЕЛЬНАЯ ГЛАВА «ТЭЦАВЭ»

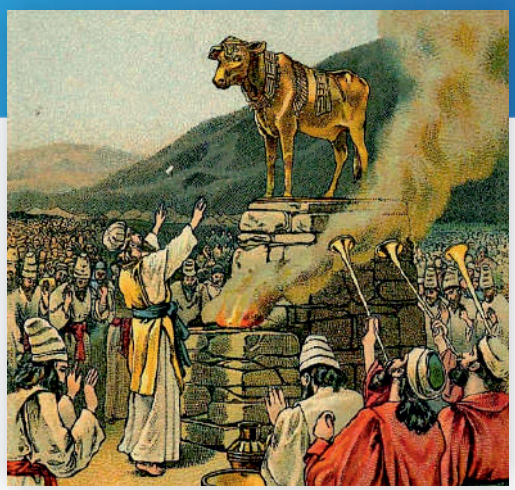

Глава Тэцавэ разными моментами, но один из них заслуживает особого внимания... мы видим как Вс-шний хочет уничтожить еврейский народ из-за греха золотого тельца, а Моше просит и настаивает на том, чтоб он это не делал, а наоборот простил Еврейский народ, и даже ставит ультиматум «если не простишь им» то удали мое имя из твоей Торы.

Во-первых надо понять, что для Моше не было ничего важнее Торы – и не зря мы называем Тору «Торат Моше» - Тора Моисея. Но, когда встает вопрос о Еврейском народе и его существовании – то тут как настоящий лидер, даже не сомневаясь в своем поступке, готов пожертвовать самым ценным – Торой.

Ведь Моше даже не присутствовал и не знал о том, что еврейский народ делает «золотого тельца» - но сделал все, чтоб Вс-шний простил Еврейский народ. Это и есть настоящий лидер, который в любой ситуации готов защищать и отстаивать своих людей, свой народ.

Однажды, два друга гуляли у озера и говорили между собой, но разговор перешел в спор и один из них в порыве эмоций дал пощечину второму. Второй посмотрел на своего друга, взял палку и начал писать на песке «сегодня мой друг меня ударил» и как ни в чем не бывало пошли дальше. Они решили искупаться в озере, но в один момент тот друг, (который получил пощечину) начал тонуть. Второй друг начал его спасать и вытащил из воды, как все успокоилось встал тот друг (которому дали пощечину) и взял твердый предмет, и начал гравировать на камне надпись «сегодня мой друг спас меня». Второй друг не очень понял и спросил: почему, когда я тебе дал пощечину ты написал на песке, а когда спас - на камне? Тот ответил, что на песке я написал, когда случилось со мной что-то плохое, ведь ветер дунет и песок сотрёт надпись, а на камне я написал, то что со мной хорошее случилось, чтоб это было навечно и ничего не могло стереть.

Так же и Вс-шний, помнит только хорошее, а плохое прощает, так и в нашей главе Вс-шний простил Еврейский народ, ведь Моше просил искренно за свой народ.

Хочу пожелать нам всем всегда уметь прощать и помнить только хорошие моменты, ведь если сам Вс-шний смог, то тем более мы можем.

*Шабат Шалом!*

*Эли Рисс*

ЕВРЕЙСКИЙ УНИВЕРСИТЕТ
ОБРАЗОВАТЕЛЬНОЕ ЧАСТНОЕ УЧРЕЖДЕНИЕ ВЫСШЕГО ОБРАЗОВАНИЯ

№78
19.02.2021

# ФОТОГРАФИИ НЕДЕЛИ

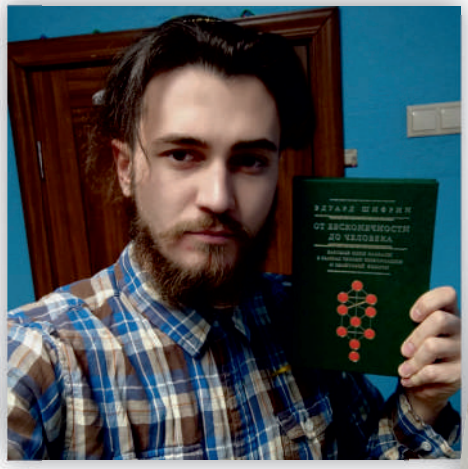

Над газетой работали: Эли Рисс, Михаль Рисс, Орли Середкина, Моисей Шамилов, Михоэль Поляков.

19.02.2021
17:24

Шаббат Шалом!

20.02.2021
18:40